LE MESSAGER

DÉCEMBRE 2016

46 Heritage Drive – Saint-Albert, AB – T8N 7J5
Téléphone : 780 459-9568 – Télécopieur : 780 459-9587 – Adel : lm@centrenord.ab.ca

Mot de la direction

Chers parents et familles,

Le mois de novembre nous a permis de prendre quelques moments pour nous souvenir de tous ceux et celles qui ont donné leur vie pour que nous puissions vivre dans un pays où règne la paix. Notre célébration du jour du Souvenir, préparée par Madame Ashley et Madame Sonia fut très spéciale. Ils ont bien réussi à rendre hommage à tous ces braves militaires d'hier comme d'aujourd'hui dans une atmosphère des plus solennelles. Je tiens à remercier les parents militaires qui ont visité les classes après la cérémonie afin de parler de leur rôle dans l'armée canadienne. Ce fut très apprécié.

Les rencontres élèves/parents/enseignants ont été importantes pour faire le parcours des apprentissages faits par votre enfant. Le temps que vous dévouez à vous impliquer dans l'éducation de votre enfant est précieux et porte fruits dans sa scolarisation. Les enseignantes et les enseignants sont rassurés de votre appui et peuvent partager avec vous leur vision, leur passion, leurs inquiétudes et leurs questions.

Cette année, nous fêtons la belle fête de Noël le jeudi 15 décembre au gymnase de l'école avec le concert préparé par madame Kubash. De plus, il y aura une exposition d'œuvres d'art fait par nos élèves. Vous êtes tous invités à venir découvrir le talent de vos enfants.

En terminant, au nom du personnel de l'école, j'en profite pour vous souhaiter à toutes et à tous une saison des Fêtes remplie de paix et d'amour en famille et entre amis. Que la lumière du Seigneur vous illumine et vous inspire en ce temps précieux. Prenez le temps de bien en profiter.

JOYEUX NOËL ET
BONNE, HEUREUSE ANNÉE!

Nancy Bélanger
Directrice

Prière pour l'Avent :

Seigneur,
En ce temps de l'Avent
Je veux me préparer à t'accueillir.
Aide-moi à marcher dans la joie et la confiance
Sur le chemin qui mène jusqu'à toi.
Inspire-moi les gestes de partage
De pardon et de paix
Pour annoncer autour de moi
La Bonne Nouvelle de ta venue parmi les hommes.

Nouvelles de l'école

Bulletin

Votre enfant à reçu son bulletin le 25 novembre. Nous vous demandons de prendre le temps avec votre enfant de remplir les sections « Commentaires de l'élève » et « Commentaires des parents » situées au dos du bulletin de votre enfant. Veuillez également le retourner à l'école le plus tôt possible. Merci de votre coopération.

Concert de Noël

Cette année, notre concert de Noël aura lieu le jeudi 15 décembre à 19h. Ce soir-là, les élèves vous feront découvrir un projet d'art qu'ils auront réalisé avec l'aide d'une artiste en résidence. C'est avec beaucoup d'enthousiasme que les élèves vous feront visiter cette exposition artistique sous le thème de l'hiver.

Cette année, nous demandons simplement que les élèves soient habillés avec des vêtements semi-formels. S'il vous plait, ne pas porter de jeans bleu ou de coton ouaté.

Il y aura une vente de pâtisserie organisée par la société de parents. À noter que vos achats doivent être apportés à la maison pour être mangés.

Si vous désirez filmer le concert, assurez-vous d'avoir votre propre source d'énergie (pile), car aucune prise ne sera disponible. Nous nous excusons de tout inconvénient que cela pourrait vous occasionner.

Pendant la durée du concert, la politesse exige de ne pas parler avec son voisin. Si vous avez un petit qui ressent le besoin de marcher et de parler, n'hésitez pas à sortir dans le couloir. Merci à l'avance de votre compréhension et coopération.

Si vous prévoyez que votre enfant ne pourra pas assister au concert, veuillez en avertir l'enseignant.e titulaire aussitôt que possible.

Projet de l'Avent

Pour commencer le temps de l'Avent, nous avons eu une courte célébration le 25 novembre. Cette célébration avait pour but de préparer les élèves à Noël et à la naissance de Jésus. En tant qu'école catholique, nous devons conscientiser nos élèves aux réalités sociales qui nous entourent. En vivant ensemble des projets qui nous font réfléchir aux inégalités qui existent dans le monde, nous comprenons le rôle que nous pouvons jouer pour rendre notre monde meilleur.

Cette année, pour notre projet de justice sociale, nous collecterons de l'argent afin d'aider à bâtir une école en Sierra Leone.

Il y aura 3 différents projets au cours du mois de décembre pour amasser de l'argent :

- Il y a aura une vente de chocolat chaud les mercredis 7 et 14 décembre. Les chocolats chauds seront vendus au prix de 1 $ chaque.

- Il y aura une vente de friandises de Noël, les vendredis 9 et 16 décembre. Chaque friandise sera vendue au prix de 1 $.

- Il y aura deux parties de ballon chasseur le mardi 20 décembre, 10h15 pour les élève de la maternelle à la 3e année et 12h35 pour les élèves de la 4e à 6e année. Le prix pour participer est de 1$.

Festival du livre de Scholastic

Pendant le temps des rencontres, nous avons eu le Festival du livre de Scholastic à la bibliothèque. Nous avons vendu des livres pour un total final de 3991,55$, pour un profit de 2275,18$ pour l'achat de livres pour notre bibliothèque et les salles de classe. Merci, d'avoir fait des achats au festival.

Conseil étudiant

Merci aux élèves du conseil étudiant qui ont organisé un centre pour l'Halloween et la journée « gilet sportif ».

Voici les activités à venir pour décembre :

12 décembre : bricolage de Noël

13 décembre, les élèves sont invitées à s'habiller à rouge et vert pour se mettre dans l'ambiance de Noël.

19 décembre : décoration de biscuits de Noël.

23 décembre : journée pyjama

Conseil d'école et société des parents

La prochaine réunion des membres du conseil d'école aura lieu le mardi 6 décembre 2016. Tous les parents peuvent assister aux réunions, toutefois seuls les parents élus ont le droit de vote lorsqu'il y a des propositions. De plus, cette année le conseil de parents offre un service de garde durant les réunions. Vous devez réserver une place à la garderie en contactant Mme Josée Côté avant le dimanche précédant la date de la réunion.

Si vous désirez aborder un point particulier à la réunion, veuillez communiquer à l'avance avec la présidente, Josée Côté, à l'adresse : joseecote@hotmail.com. La réunion du mois de décembre aura lieu exceptionnellement à 18h00 au salon du personnel.

Tous les procès-verbaux de nos réunions sont disponibles sur le site Web de l'école à l'adresse www.lm.centrenord.ab.ca.

Levées de fonds

Boston Pizza

Nous participons au programme de Boston pizza pour amasser de l'argent pour nos activités éducatives de l'école. Le programme est simple. Chaque fois que vous allez manger au Boston Pizza veuillez remettre vos reçus à l'école et **Boston Pizza nous donnera 5 % du montant total de reçu amassé.** Nous acceptons les reçus de tous les Boston Pizza du nord de l'Alberta. Si vous y allez en groupe, ramasser les reçus de vos amis.

COBS St. Albert

COBS est une boulangerie située au 212, 2 Hebert Rd, à Saint-Albert. Lorsque vous faites des achats à cette boulangerie, veuillez mentionner à la caisse que vous faites partie du **groupe de l'école La Mission et COBS donnera 5% de votre facture en don à l'école.**

Fundscrip

Vous pouvez toujours faire des commandes de carte cadeau en ligne à www.fundscrip.com en utilisant le code M5WLYY. Les cartes seront envoyées directement à votre maison. Les fonds amassés iront à la société de parents. Pour plus de détails veuillez voir la l'information à la fin de la circulaire.

Merci à tous les parents qui ont commandé des cartes de Noël. Votre appui est très apprécié.

Les zones de régulation

Lors des journées pédagogiques, les enseignants ont suivi une formation sur les zones de régulation. En autre, le programme de zones aide les élèves à acquérir et à augmenter le vocabulaire des termes émotionnels, les compétences en lecture des expressions faciales, la perspicacité sur les évènements qui déclenchent leur comportement, les techniques de résolution de problèmes et bien plus encore. Il existe quatre zones : bleu, vert, jaune et rouge. Vous pouvez vous référer au tableau en dessous pour comprendre les zones. Les enseignants ont préparé 4 leçons qui présenteront aux élèves : Les zones, moi, dans ma zone, j'ai des outils et j'utilise mes outils. Le but est d'enseigner de façon explicite comment l'on se sent à l'intérieur et qu'il est normal de passer d'une zone à l'autre. Les élèves auront des outils pour revenir dans la zone d'apprentissage, la zone où l'on se sent le mieux.

Qu'est-ce que l'autorégulation? Au cours des prochaines circulaires, nous publierons de l'information pour vous aider à mieux comprendre comment ce sujet peut jouer un rôle important dans l'apprentissage. Merci à Mme Andrea Petryk, ergothérapeute, pour ses contributions.

Calme, alerte, et prêt pour apprendre: qui ne voudrait pas voir leur enfant dans cet état d'esprit optimal? Naturellement, la santé globale de votre enfant - à la fois physique et mentale - est une priorité pour vous les parents. Et qui aurait deviné qu'une influence majeure pour notre santé se trouve profondément à l'intérieur du cerveau, dans un système qui régule la façon dont nous réagissons au stress. Le battement du cœur de votre enfant, la respiration, la digestion, la façon dont votre enfant porte son attention et apprend, même les expressions et la capacité d'entendre votre voix sont tous contrôlés par ce système dans le cerveau.

Ce système de régulation interne agit comme le thermostat de votre four. Disons que vous ajustez le thermostat à 18° C. La fournaise fonctionne autour de cette consigne en s'allumant dès que la température tombe sous 15° et se désactive lorsque la température atteint 21°. Mais le thermostat peut toutefois mal fonctionner, et la même chose peut arriver au "thermostat neurologique" de votre enfant quand il vit trop de stress. Le thermostat devient simplement surchargé.

Voici quelques signes simples que le système de stress de l'enfant est surchargé:
- Il a beaucoup de mal à s'endormir ou à rester endormi
- Il est très désagréable dans la matinée
- Il se fâche facilement, même pour de petites choses, et a du mal à se calmer lorsque cela arrive
- Son humeur est très volatile
- Il démontre des difficultés d'attention, ne semble pas entendre votre voix
- Il devient souvent en colère ou semble être triste, craintif, ou anxieux

Au cours des prochains mois, nous allons vous présenter sept éléments qui peuvent avoir un impact positif pour vos enfants (cela s'applique aussi aux adultes!)

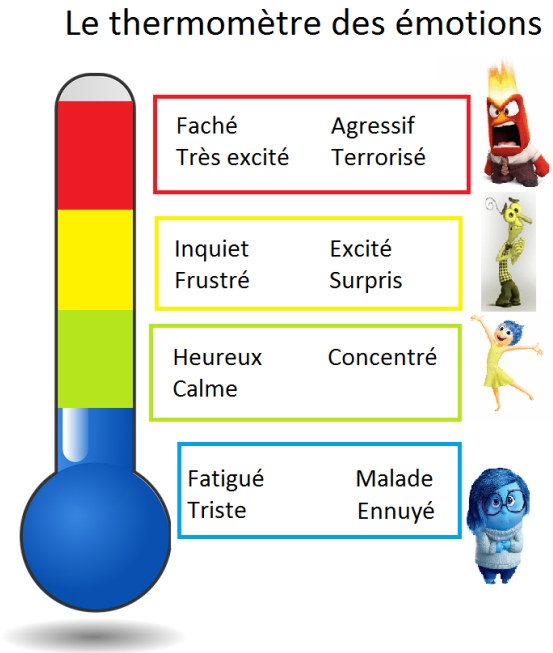

MERCI…

Aux élèves et membres du personnel qui ont participé au dimanche de l'éducation catholique.

À Madame Josée Côté, qui a organisé le festival du livre et Mme Caroline Robert-Bjorkquist, Mme Estelle Plamondon, Mme Josée Richard, Mme Cathy Perreault, Mme Shirley Bourdouleix, Mme Irène althot, Mme Gisèle Roy, Mme Nicole Turcotte et Mme Isabelle Jean qui sont venus lui porter main forte.

Aux parents qui sont venus participer à notre célébration du jour du Souvenir. Votre présence fut très appréciée et a marqué nos élèves d'une façon spéciale.

Aux classes de Mme Ashley et M. Sonia qui ont organisé la célébration du jour du Souvenir.

À la classe de Mme Sophie qui a préparé la célébration de l'Avent.

Aux membres du comité de parents et aux nombreux parents qui donnent du temps de bénévolat pour le bien de l'école.

Aux membres du conseil étudiant qui cherchent toujours des activités pour rendre la vie étudiante à l'école plus agréable pour tous les niveaux.

Félicitations

À Mme Oriana qui a donné naissance à un petit garçon le 10 novembre dernier. Elle l'a nommé Julien. La mère et le bébé se portent bien.

À Mme Sonia, qui a reçu le prix de l'enseignante du mois donné par le « St. Albert Rotary Club ». Elle recevra son prix lors de leur déjeuner mensuel le 16 décembre prochain.

Tutorat

Gabrielle Provost, une élève de 7e année offre ses services pour faire du tutorat. Si cela vous intéresse, vous pouvez communiquer avec elle au 587 985-8716.

Rappels

- **Diners chauds « The Lunch Lady »**

Si vous désirez commander un repas chaud pour votre enfant, il est important de remplir le formulaire de commande en ligne. Veuillez noter que les commandes ne sont pas gérées par l'école. Veuillez visiter le site : www.thelunchlady.ca pour créer votre compte. Le nom de notre école est sous la lettre ''E''.

Toutes commandes en ligne doivent être faites au moins 3 jours avant la date du diner, sinon communiquer directement avec Kim au moins 2 jours avant la date du diner prévue à notre école. **Si vous avez besoin d'annuler votre diner, communiquez avec Kim avant 8h le matin pour recevoir un crédit.**

- **La ponctualité est toujours de mise.** Lorsque votre enfant arrive en retard, cela a un effet négatif sur son apprentissage en plus de déranger la classe. Prenez de bonnes habitudes, soyez à l'heure.

- Si vous passez prendre votre enfant ou si vous lui livrez son diner, présentez-vous à la réception. Nous communiquerons avec l'enseignant de votre enfant et votre enfant viendra vous rejoindre au bureau. Nous cherchons à minimiser les dérangements dans les classes. Il s'agit également d'une question de sécurité. Merci de votre compréhension.

Dates à retenir

Vente de pâtisseries

La Société de parents de l'école La Mission vous invite à faire un don de pâtisserie pour notre vente qui aura lieu après le concert de Noël de l'école, le 15 décembre 2016. Détails à venir.

Célébration

La célébration de Noël aura lieu le vendredi 23 décembre à 9h00. La classe de Mme Élise et de Mme Nicole animeront cette célébration.

Les leçons de ski / planche à neige

Les leçons de ski / planche à neige auront lieu les 6 et 13 février 2016 à Sunridge pour les élèves de la maternelle à la 3e année et Rabbit Hill pour les élèves de la 4e à la 6e année.

Vous recevrez de plus amples informations et les formulaires d'inscription après les vacances de Noël.

Rencontre des parents anglophones

La prochaine rencontre aura lieu le mercredi 25 janvier à 19h.

Ça bouge à La Mission

Artiste en résidence

Du 28 novembre au 6 décembre, Mme Daltry Rose Campbell-Lemire sera notre artiste en résidence dans le domaine des arts visuels. Elle travaille au Centre des arts visuels de l'Alberta. Elle détient un baccalauréat en beaux-arts et elle a beaucoup d'expérience avec les enfants. Elle passera 2 heures avec chaque classe. Elle leur enseignera des techniques d'art qui sont tirées du programme d'études de l'Alberta. Vous aurez la chance de voir les œuvres d'art de vos enfants lors du concert de Noël.

Sport-études

En décembre, nous aurons notre cinquième ***« Classique hivernale »*** qui aura lieu le 21 décembre à Servus Place. Pendant cette journée, nos élèves du programme joueront un match de hockey contre les élèves de l'académie sur glace de l'école Citadelle et contre les élèves du programme sport-études de l'école Ste-Jeanne d'Arc.

En janvier, les élèves de sport-études feront du curling lors de leur sortie spéciale.

Racines de l'empathie

Depuis le mois d'octobre, les élèves de Mme Nicole et les élèves de la classe de Mme Ashley participent au programme «Les Racines de l'empathie». Ce programme vise à renseigner les enfants sur leurs sentiments et sur ceux des autres.

L'instructrice des Racines de l'empathie, madame Guylaine Jacques, rencontre les élèves d'une façon régulière chaque lundi pour une période d'environ 30 minutes. Elle enseigne des leçons spécifiques aux élèves sur l'empathie et prépare les élèves de la classe à la visite du bébé. La classe de Mme Nicole accueil bébé Alyson et sa mère Mme Venessa Beaudry. La classe de Mme Ashley accueil bébé Vivienne et sa mère Mme Angela Cardinal.

L'animatrice amène les enfants à observer le bébé et à interpréter les signes qu'il donne lui-même de ce qu'il ressent : « Le bébé est-il joyeux ou triste? » « Comment pouvez-vous le savoir? » Ensuite on se sert de cette discussion pour parler de ses propres sentiments et de ce que ressentent les camarades de classe : « Toi, est-ce que tu souris quand tu es content? » « Comment fais-tu pour savoir si ton ami est de bonne humeur? »

Être capable de comprendre comment les autres se sentent, c'est ce qu'on appelle l'empathie. C'est toujours avec plaisir et enthousiasme que les élèves attendent la visite de bébé Alyson et bébé Vivienne. Merci à Mme Guylaine qui anime ce beau programme à nos élèves.

Patinage

Dans le cadre du programme d'éducation physique, certaines classes planifient de donner des leçons de patinage sur la patinoire près de l'école au mois de janvier. Les enfants doivent chausser leurs patins et porter des mitaines et un casque protecteur (obligatoire) pour assurer leur sécurité. Nous recommandons des casques utilisés au hockey. S'ils n'en ont pas, nous accepterons également qu'ils portent des casques de bicyclette. Notre but est d'assurer la participation de tous les élèves de l'école à cette activité.

Si votre enfant n'a pas de patins ou de casque protecteur, nous vous demandons d'indiquer à l'enseignant titulaire la grandeur qu'il (elle) chausse afin de nous aider à lui trouver des patins. Veuillez aussi nous informer si vous avez des patins qui peuvent être mis à la disposition de d'autres enfants. Merci de votre coopération!

Intra muraux

Pour le mois de novembre et décembre. Les élèves de la 4e année à 6e année qui le désirent participent à un tournoi de soccer. Les intra muraux se déroulent tous les mardis et jeudis midi au gymnase.

École en santé

Il fait froid…

Assurez-vous que votre enfant soit vêtu chaudement en partant de la maison en portant son pantalon de neige, tuque, mitaines, etc. Il est entendu que les élèves attendent à l'extérieur le matin en arrivant à l'école et qu'ils aillent dehors à chaque récréation. Nous vérifions avec Environnement Canada le facteur de refroidissement avant chaque récréation. Dans le cas de froid extrême, les élèves resteront à l'intérieur. **De plus, s.v.p., veuillez identifier avec un stylo indélébile les vêtements et articles qui appartiennent à vos enfants. Ce petit détail évite beaucoup de confusion et de larmes. Le nom de famille suffit.**

Un enfant malade

Lorsqu'un enfant vient à l'école malade, il transmet le virus à tous ceux et celles qu'il côtoie. Si votre enfant ne se sent pas bien ou s'il fait de la fièvre, veuillez le garder à la maison jusqu'au moment où il sera complètement remis. Si votre enfant devient malade au cours de la journée, nous vous informerons afin que vous puissiez passer le prendre. Il est extrêmement important que vous nous informiez si votre enfant a soit la varicelle, soit la rougeole, car il faut prendre des précautions importantes. **Nous vous encourageons fortement de faire vacciner votre enfant contre ces maladies et toutes autres.**

Les poux

Lorsque votre enfant a des poux, nous ne l'empêchons pas de venir à l'école. Cependant, il est important d'aviser l'école et de lui donner le traitement nécessaire pour les poux. Une fois traité, veuillez vérifier sa tête et enlever les œufs manuellement à tous les jours pendant une période d'au moins deux semaines.

Transport scolaire

Le transport scolaire hivernal ….
Quoi faire en cas de retards et annulations?

Tous **les retards de 15 minutes ou plus**, et **annulations de trajets** d'autobus scolaires pour les écoles du Conseil scolaire Centre-Nord seront annoncés :
- en utilisant notre système de Synervoice (messagerie téléphonique)
- sur le site de votre école ou au www.centrenord.ab.ca
- sur Twitter*
- ou sur le site www.myschoolbusmonitor.com pour les écoles La Prairie et Boréal.

Si l'autobus **n'est pas arrivé entre 10 à 15 minutes** après l'heure prévue et que vous **n'avez pas reçu de message de Synervoice**, vous devez communiquer immédiatement avec **votre transporteur** (indiqué sur votre horaire et sur notre site sous Compagnies d'autobus).

Si vous n'arrivez pas à rejoindre votre transporteur, vous pouvez ensuite communiquer avec le Conseil scolaire pendant les heures de bureau au 780 468-6440.

En cas d'annulation d'un trajet d'autobus pour la journée, les parents qui reconduisent leur enfant à l'école sont responsables de leur retour à la maison en après-midi aussi.

*Pour trouver les avis de votre trajet sur Twitter, rendez vous sur le site de Twitter (twitter.com) et tapez le mot-clic #000F (000 est le numéro de votre trajet) dans l'onglet de recherche.

Programme et service offert dans l'école

Prématernelle : La Boîte à Surprises

Si vous connaissez des familles qui seraient intéressées à inscrire leur enfant âgé de 3 ou 4 ans, veuillez communiquer avec Mme Catherine Pretty au 780 901-8401.

Garderie francophone le CEPP et service de garde avant et après l'école

Il reste plusieurs places pour l'année 2016-2017. Les frais pour cette année sont de 345$ par mois. Le service de garde avant/après école est ouvert du lundi au vendredi de 7h15 à 8h30 et de 15h20 à 18h00. Ces frais n'incluent pas les journées pédagogiques. Celles-ci sont payables indépendamment au cout de 35$ par jour. Ils acceptent les enfants qui n'auraient besoin du service que pour ces journées, sous réserve que des places soient toujours disponibles.

Le service se trouve dans la classe de 2e année de l'école et nous vous invitons à venir visiter le local à partir de 15h20. Il nous fera plaisir de compter vos familles dans notre groupe. Vous pouvez contacter David Caron au 780-461-9889 Les bureaux sont ouverts de 8h00 à 16h00 du lundi au vendredi.

La garderie le CEPP à l'arrière de l'école est pour un enfant âgé de 12 à 36 mois. Pour plus de renseignements ou pour inscrire votre enfant, veuillez communiquer avec le CEPP au 780 458-8324.

FundScrip
Un programme de Fundstream inc.

Notre collecte de fonds de cartes cadeaux FundScrip de l'an dernier fut un grand succès, faisons-la encore!

Encouragez notre école. Aucun achat demandé ou aucune sollicitation, ni vente sous pression

Vous consommez de l'essence…
Vous faites l'épicerie…
Ou Starbucks est votre café préféré…
Vous planifiez peut-être faire des rénovations…
Vous aimez travailler sur votre auto ou vous aurez besoin de nouveaux pneus…

Le temps des fêtes approchent,
vous voulez acheter des cartes cadeaux pour vos employés ou pour offrir comme cadeau de Noël au chauffeur d'autobus ou l'enseignant de votre enfant…

Si vous ajoutez des cartes cadeaux dans les bas de Noël…
Ou que vous envoyez des cartes cadeaux à vos êtres chers qui vivent loin…

Vous avez encore des achats à faire pour Noël :
Des nouveaux vêtements, de la nourriture pour les festivités, etc.
Pourquoi ne pas aider l'école en même temps!

Cette année la liste des cartes électroniques & rechargeables a grandi.
Vous pouvez aussi mettre en place des renouvèlements automatiques mensuels pour des biens essentiels par exemple: l'essence et vos épiceries!

Envoyez-nous votre commande avant le

5 décembre 2016

Chers Parents,

Je m'appelle Lisa Dean et je suis une des conseillères du conseil d'école et de la société de parents à La Mission. J'ai deux enfants à l'école, Joshua en 1re année, et Surya en 4e année. J'aimerais prendre quelques minutes de votre temps pour partager de l'information sur un programme que nous avons commencé l'an dernier.

La société de parents de l'école La Mission a pour but d'amasser des fonds qui vont DIRECTEMENT à vos enfants pour payer des sorties, des spectacles, pour acheter des instruments, des livres, et autres besoins dans les classes ou dans l'école. Ces fonds améliorent l'expérience académique de chacun et chacune de nos enfants et nous ne pouvons pas le faire sans votre appui.

Comme parent, je sais que nos enfants font partie d'autres équipes ou groupes à l'extérieur de l'école avec leur propre collecte de fonds. C'est pour cela que je dirige ce programme. Un programme qui ne vous coutera RIEN!

Comment? On se joint avec une compagnie qui s'appelle Fundscript. La compagnie Fundscript achète un grand nombre de cartes cadeaux avec un rabais. Il nous donne les profits amassés pour notre école. Chaque compagnie qui fait partie de ce programme a négocié une remise différente, c'est la raison de la différence de pourcentage que nous recevrons pour l'école.
Peu importe le pourcentage, ce qui est important, c'est de participer en plus grand nombre possible!

Enfin, qu'est-ce que je reçois? Pour vous donner un exemple, disons que vous achetez une carte de $25 pour Starbucks. VOUS ALLEZ RECEVOIR UNE CARTE STARBUCKS d'une valeur de **$25**! Le montant que l'école recevra dans le cas de Starbucks est de 5% donc 1,25$, que la compagnie Fundscript va nous envoyer. *Vous ne payez pas le 5%.* Cela semble ne pas être beaucoup, mais ensemble, nous avons amassé plus de 700$ l'an dernier!

Notre lancement pour ce programme est en temps pour Noël. Je vous demande de prendre le temps de réviser la liste de compagnies attachées et de voir où votre appui pourrait facilement nous aider. Pour accéder aller en ligne à www.fundscrip.com et de mettre notre code d'invitation : M5WLYY. C'est important que vous écriviez le nom de l'étudiant après le vôtre lorsque vous créez votre compte pour que nous puissions mettre son nom dans les tirages. Si cela n'est pas possible S.V.P., imprimer et envoyer le FORMULAIRE FUNDSCRIP inclus dans le bulletin d'information avec un paiement en argent comptant ou chèque payable à **: La Société des Parents de l'École La Mission avant le 5 DÉCEMBRE** pour faire partie de notre lancement de Noël. Vous recevrez vos cartes une semaine après. Donc, assez de temps pour ceux et celles qui aimeraient les envoyer comme cadeau par la poste.

Nous souhaitons amasser plus que l'an dernier, donc joignez-vous à nous. Avec votre appui et celui de votre famille et de vos amis, nous pourrons atteindre et même dépasser l'an dernier. Ce programme est étendu au Canada entier et les cartes commandées en ligne seront livrées directement chez vous. Pour vous encourager, un petit concours est lancé pour chaque tranche de $25 que vous dépensez en cartes cadeaux, votre famille obtiendra un billet pour le tirage de l'une des deux cartes cadeaux de 25$ Toys-R-Us. En plus, si votre commande est faite en ligne, nous allons DOUBLER le nombre de billets inclus dans notre tirage!

Je vous remercie à l'avance pour votre temps et pour votre appui et joyeux Noël à tous!

Sincèrement,
Lisa Dean
lisaldean@gmail.com

À faire

…. Compléter la page verso du bulletin et le retourner à l'école.
…. Regardez l'agenda de votre enfant tous les jours.
…. Allez visiter le site Moodle de la classe de votre enfant.
…. Avisez le plus tôt possible l'enseignant de votre enfant, si ce dernier ne peut pas assister au concert de Noël.

Nouvelles communautaires

Mme Annie Dumas, vous offre ses services de femme de ménage. Pour toute information veuillez communiquer au 780 887-1015.

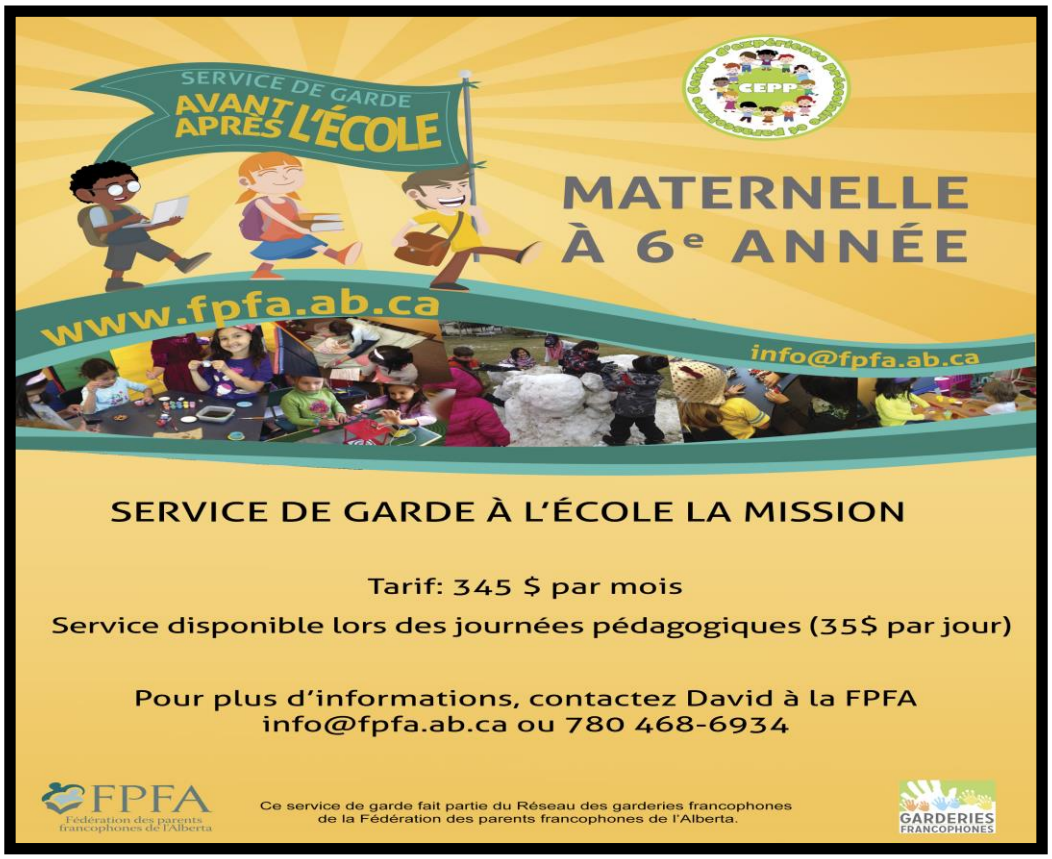

Centre de Développement Musical

Spectacles pour public scolaire

GALALA d'Edmonton 20e

Le Galala est l'événement par excellence qui permet aux jeunes artistes de participer à un spectacle de haute qualité, accompagné de musiciens professionnels. Que ce soit par la chanson, ou par l'interprétation instrumentale, le Galala permet aux participants de connaître la magie de la scène .

Le CDM présentera un spectacle pour public scolaire. Pour encourager la connaissance de la musique francophone auprès des jeunes francophones et francophiles, le CDM vous propose un survol du Galala 2017 d'une durée d'une heure. *En nouveauté cette année, un guide pédagogique sera acheminé aux écoles avant le spectacle. Les spectateurs auront aussi l'occasion de poser des questions à nos jeunes artistes franco-albertains suivant leurs prestations.*

Quand: Vendredi 10 mars 2017 de 11 h 30 à 12 h 30 et de 13 h 30 à 14 h 30
Où: Dans le théâtre de la Cité francophone (8627 rue Marie-Anne-Gaboury).
Frais: 6 $/spectateur, 1 billet gratuit pour adulte par vingt jeunes.
Un versement non remboursable de 10 % sera demandé pour les groupes de plus de 100 personnes, le paiement final sera facturé après les spectacles.

Pour toute information :
Marie-Josée Ouimet, Coordinatrice de projets, Centre de développement musical
780-760-0130 poste 2, coordination@cdmalberta.ca, www.cdmalberta.ca

Canada

Alberta Foundation for the Arts

Fête de Noël multiculturelle

Venez célébrer avec nous
ce grand événement communautaire!

Samedi 3 décembre 2016
de 11 h à 15 h
à La Cité francophone
(8627 rue Marie-Anne-Gaboury - Edmonton)

DES ACTIVITÉS POUR TOUTE LA FAMILLE

Père Noël
Conte de Noël
Goûters pour les enfants
Danses multiculturelles
Marché de Noël
Photographe

ACFA Régionale d'Edmonton
Coalition des femmes de l'Alberta
AJFAS
Institut Guy-Lacombe de la famille
CDEA
Canayva
Centre d'accueil et d'établissement Alberta-Nord
LaBrie Bookkeeping
La Cité francophone
Le Franco
L'UNI Théâtre
servus credit union
Canadian Heritage / Patrimoine canadien
The City of Edmonton

Pour plus d'informations: contactez l'ACFA régionale d'Edmonton à 780 469-4401

Si petit, l'Emmanuel

He Is So Small, the Christ-Child

CHORALE SAINT-JEAN

2016
2017

Invités spéciaux / Special Guests:
Les Petits Chanteurs de Saint-Jean

Le dimanche 4 décembre | 14h30
Sunday, December 4 | 2:30 pm

McDougall United Church
10025 - 101 rue/Street, Edmonton

Billets | Tickets
Campus Saint-Jean (8406 - 91e rue/Street)
et auprès des choristes | from choir members
Adultes / Adults $20 Aînés / Seniors $15 Étudiants / Students $5

ICI Radio-Canada
Alberta Foundation for the Arts
University of Alberta Campus Saint-Jean

Design graphique / graphic design: Halkier + Dutton Strategic Design